Rintheimer Bürgerblatt

Bürgerheft des Bürgervereins Rintheim

Karlsruhe

März 2016, Ausgabe Nr. 2, Jahrgang 49

Quelle: www.Bilderkiste.de

1) Einweihung und Namensgebung „Alter Rathausplatz“ mit OB Mentrup am 15. April 2016 ab 16.15 Uhr

2) Jahreshauptversammlung des BV am 21. April 2016 19.00 Uhr in den Rintheimer Stuben Einladung mit Tagesordnung im Heft

3) Maibaumstellen am 30. April 2016 ab 17.00 Uhr

Baufinanzierung mit der Bank unserer Stadt.

300 Jahre sind vergangen seit der traumhaften Gründung unserer Stadt. Wir helfen Ihnen heute Ihre Träume rund um Ihre Immobilie umzusetzen. Individuell, flexibel, zuverlässig mit professioneller TÜV-zertifizierter Beratung und niedrigen Zinsen.

Telefon 0721 9350-0
www.volksbank-karlsruhe.de

TÜV SAARLAND geprüfte Kundenberatung Baufinanzierung

VOLKSBANK KARLSRUHE
Die Bank unserer Stadt.

Rintheimer Bürgerblatt
Offizielles Bürgerheft des Bürgervereins Rintheim

März 2016, Ausgabe Nr. 2, Jahrgang 49

Inhaltsverzeichnis:

Aus dem Bürgerverein 1
Aus den Schulen 4
Termine der Rintheimer Vereine 5
Aus den Kirchen 9
Aus den Vereinen 12

Herausgeber:
Bürgerverein Rintheim e.V.
Dr. Helmut Rempp, 1. Vorsitzender
Huttenstraße 29, 76131 Karlsruhe,
Fon 0721 6238827, helmut.rempp-bv@web.de

Redaktion:
Michael Kadisch (verantwortlich)
Ernststraße 95, 76131 Karlsruhe, Tel. 0172 6181201
Beiträge per Mail an michael@kadisch.de
Namentlich gekennzeichnete Artikel stellen nicht in jedem Fall die Meinung der Redaktion dar.

Anzeigen:
Maritta Magagnato (verantwortlich)
Fon 0721 97830 18, Fax 0721 97830 40,
anzeigen@stober.de, www.buergerhefte.de
Zur Zeit ist die Anzeigenpreisliste Nr. 6 gültig.

Erscheinungsweise: 6 x jährlich in den Monaten: Februar, März, Juni, Juli, Oktober und November

Verteilte Auflage: 4.350 Exemplare

Redaktionsschluss „Rintheimer Bürgerblatt": 29. April 2016 für Heft 3/2016

Bürgerverein Rintheim

Aktuelle Termine:

- **Einweihung und Namensgebung „Alter Rathausplatz" mit OB Mentrup**
  15. April 2016 ab 16.15 Uhr vor Ort
- **Jahreshauptversammlung des Bürgervereins**
  21. April 2016 19.00 Uhr
  Rintheimer Stuben
  Einladung mit Tagesordnung nach dem Leitartikel
- **Bürgersprechstunden in der Forststraße 5**
  jeweils am Donnerstag, den 14. April, 12. Mai und 9. Juni
- **Maibaumstellen**
  am 30. April 2016 ab 17.00 Uhr
- **Nächste Altpapiersammlungen der Rintheimer Vereine**
  7. Mai, 2. Juli, 6. August

Liebe Rintheimer Mitbürgerinnen und Mitbürger,

ganz aktuell hat uns am Samstag, den 20. Februar, der **Bruch der Haupt-Trinkwasserleitung** in der Waldstadt überrascht. Von ca. ½10 bis kurz vor 12 Uhr fehlte in größeren Teilen der Stadt, auf jeden Fall in Rintheim, das Wasser vollständig. Für die Gefahrenabwehr und die Schadensbeseitigung waren insgesamt 40 Personen beteiligt. Eine genauere Beschreibung finden Sie vorne im roten Teil dieses Bürgerheftes. Der Bürgerverein möchte an dieser Stelle auch im Namen der Rintheimer Bürger **unsere Hochachtung aussprechen und ein großes Lob der Feuerwehr, dem Netzservice der Stadtwerke und der Polizei für die großartige Leistung zollen, in so kurzer Zeit unsere Wasserversorgung wieder hergestellt zu haben.**

Am 18. Februar 2016, 18.00 Uhr fand im Bürgertreff Rintheim, die Auftaktveranstaltung für das **Programm „nichtinvestive Städtebauförderungsprogramm (NIS 2015)** – Rintheimer Feld" statt. Im Rahmen dieses Programms können kleinere, in sich abgeschlossene Projekte für das „Rintheimer Feld" finanziert werden, die von Bewohnerinnen und Bewohnern oder lokalen Akteuren vorgeschlagen und umgesetzt werden. Gefördert werden können Projekte, die der Stärkung des sozialen Zusammenhalts und der Integration aller Bevölkerungsgruppen dienen. Hierbei soll das bürgerschaftliche Engagement rund um den Bürgertreff Rintheim unterstützt und aktiviert werden. Ferner sollen der interkulturelle Austausch sowie generationenübergreifende Begegnungen gefördert werden, um das gemeinschaftliche soziale Zusammenleben nachhaltig zu stärken. Durch Angebote wie beispielsweise gemeinsame Frühstücke, Nähkurse, gemeinschaftliches Singen, Theaterkurse, Betreuung von Kindern, Gründung von Helferkreisen für sozialschwache Personen etc., können sich die Menschen begegnen, sich austauschen und sich besser kennenlernen. Erste Projektideen können bis 31. März bei der Quartiersmanagerin Frau Adam von der AWO eingereicht werden. Auskunft gibt auch der Bürgerverein.

Die weitere Vorgehensweise zum Thema **Umgehungsstraße Hagsfeld/Rintheim** wurde nach 2 Planungsausschusssitzungen im Dezember und Januar im Gemeinderat abschließend beraten und entschieden. Nachdem auch ein externes juristisches Gutachten zum Schluss kam, dass der Bebauungsplan von 1994 nicht mehr umgesetzt werden kann, konzentrierte sich die Diskussion darauf, eine neue Planung einzuleiten. Kontrovers war nur noch, ob man mit einer Vorzugsvariante oder mit allen Varianten in das neue Verfahren geht. Der Gemeinderat hat nach langer und ausführlicher Debatte mehrheitlich entschieden, die Bewertung von drei Varianten (2-spurig tiefergelegt unter der Haid-und-Neu-Straße, ebenerdig zur Haid-und-Neu-Straße und eine Brückenvariante über die Gleise) in Auftrag zu geben und danach ein Planfeststellungsverfahren einzuleiten. Damit ist der alte Bebauungsplan vom Tisch. Bei der Bewertung geht es vor allem um den Lärmschutz für Nord-Rintheim. Nach der Variantenprüfung wird der Gemeinderat neu entscheiden. Bei jeder Variante sind Alternativen des TPK-Anschlusses einbezogen und damit eine Weiterführung über die Haid-und-Neu-Straße hinaus. Der Bürgerverein hat im Vorfeld über geeignete Kanäle versucht, die Interessen Rintheims einzubringen und wird den Prozess weiterhin eng begleiten.

Am 15. April ist es soweit: die umgestaltete Kreuzung Rintheimer Hauptstraße – Forststraße/Weinweg, die mit ihrem Grün jetzt Platzcharakter hat und den Namen **„Alter Rathausplatz"** bekommt, wird von Herrn OB Dr. Mentrup eingeweiht. Auch die Namensgebung wird in diesem Zusammenhang vorgenommen. Der Name hält die historische Tatsache fest, dass an dieser Stelle bis 1944 das Rintheimer Rathaus als Fachwerkbau stand. Der Straßenverlauf wurde zur Verkehrsberuhigung dem historischen Verlauf wieder angenähert. Der Bürgerverein lädt Sie, liebe Rintheimer Mitbürgerinnen und Mitbürger, sehr herzlich zu dieser Einweihungsfeier am 15. April ab 16.15 Uhr ein.

Im Nachgang zum Neujahrsempfang finden Sie den Artikel **„Gut versorgt da-**

Ein frohes Osterfest
wünscht Ihnen Ihre

Fußpflegepraxis
Gertrud Schnedermann

Tel.: 0721 / 62 38 94 51

Hirtenweg 44 • 76131 Karlsruhe

Ambulanter Krankenpflege-Dienst
AKD
KARLSRUHE

Mit Sicherheit gut gepflegt!

- Ambulante Pflege und Betreuung
- Haushaltshilfe und Familienpflege
- Pflegeberatung und Pflegeschulung

Ihr **AKD** Ambulanter Krankenpflege-Dienst informiert:

Unser qualifiziertes und engagiertes AKD-Pflegeteam bietet Ihnen vorbildliche Betreuung in Ihrem gewohnten Umfeld, um so oftmals einen Umzug ins Pflegeheim zu vermeiden. **Wir unterstützen Sie bei der:**

- **Grundpflege**
- **Medizinische Behandlungspflege**
- **Haushaltshilfe und Familienpflege**
- **Pflegeberatung und Pflegeschulung bei Ihnen zuhause**

Mit uns planen Sie den Weg, der Ihnen **rundum Sicherheit** und eine **gute und kontinuierliche Pflege** gewährleistet.

AKD Ambulanter Krankenpflege-Dienst GmbH
Hirschstraße 73 · 76137 Karlsruhe
Tel. 0721-9 81 66-0 · Fax 0721-9 81 66-66
info@**akd**-karlsruhe.de · www.**akd**-karlsruhe.de

Wir freuen uns, Ihnen zu helfen. **Tel. 0721-9 81 66-0**

PFLEGE AMBULANT
damit es Ihnen gut geht

Der Mensch im Mittelpunkt

- Ganzheitliche Krankenpflege
- In der gewohnten Umgebung
- Seit 1995 für Sie da

Der gute Ruf
☎ 9 61 38 25

Pflege Ambulant · S. Theophil · Ostring 8 · Karlsruhe · www.pflege-ambulant.de

Einladung zur Jahreshauptversammlung

am Donnerstag, den 21. April 2016 um 19.00 Uhr in der TSV-Gaststätte „Rintheimer Stuben“

Tagesordnung

1) Eröffnung und Begrüßung
2) Geschäftsbericht des Vorstands
3) Bericht der Kassiererin
4) Bericht der Kassenprüfer
5) Aussprache über die gehörten Berichte, Entlastung des Vorstands und des Kassiers
6) Wahl des Vorstands
7) Behandlung eingegangener Anträge
8) Satzungsänderung
9) Beitragsanpassung
10) Verschiedenes

Anträge müssen gemäß §12 der BV-Satzung spätestens eine Woche vor der Jahreshauptversammlung schriftlich beim 1. Vorsitzenden, Dr. Helmut Rempp, Huttenstraße 29, 76131 Karlsruhe, eingereicht werden.
Wir bitten unsere verehrten Mitglieder, diesen Hinweis als persönliche Einladung zu betrachten. Auch Gäste sind herzlich willkommen.

Ihr Bürgerverein Rintheim

heim“ lebt vom ehrenamtlichen Engagement von Frau Clarissa Simon (stellvertretende Leiterin der AWO Karlsruhe), der das AWO-Angebot für das selbstbestimmte Leben und Wohnen im Rintheimer Feld und in ganz Rintheim gut beschreibt.

Herzlichst Ihr Dr. Helmut Rempp

Heinrich-Köhler Schule

Fahrradausbildung der Klassen 4a/b

Für die Kinder der beiden vierten Klassen startete die Radfahrausbildung in der Jugendverkehrsschule Karlsruhe Waldstadt nach den Weihnachtsferien. Wöchentlich kamen die Kinder dienstags mit Ihrem Fahrradhelm in die Schule, um dann mit der Straßenbahn dorthin zu gelangen. Unter der Leitung von Frau Pontes wurden zu Beginn jeder Stunde im Klassenraum, die in der Schule vorbereiteten Regeln im Straßenverkehr wiederholt und das Linksabbiegen besprochen. Dann bekamen die Kinder auf dem Verkehrsübungsplatz Fahrräder gestellt. Nachdem die Sitzhöhen richtig eingestellt waren, konnten die Kinder das richtige Radfahren trainieren. Den abschließenden Höhepunkt bildete die praktische Fahrradprüfung. Nach so vielen Übungsstunden war die Freude über den ersten eigenen „Führerschein“ riesengroß.

Närrisches Treiben an der Heinrich-Köhler-Schule

Am letzten Tag vor den Faschingsferien fand unser traditionelles Faschings-

Termine der Rintheimer Vereine und Institutionen

Datum	Tag	Beginn	Verein	Ort	Veranstaltung
21.04.	Do	19.00	BV	Rintheimer Stuben	Mitgliederver-sammlung
23.04.	Sa	14.00-17.00	Waldorfkinder-garten/ Wiegestube Sonnenschein	Mannheimer Str.	Tag der offenen Tür
14.05.	Sa	18.00	Vereinigter Chor	Schuchmannhaus	Frühlingsfest
04./ 05.06.	Sa/ So		Fanfarenzug	Dreschhalle	Sommerfest
18./ 19.06.	Sa/ So		1. RCC die Sand-hasen		Sommerfest
18./ 19.06.	Sa/ So		KSV	KSV Gelände	Rudi-Fischer-Ge-dächtnis-Turnier
03.07.	So		Zum Guten Hirten	Zum Guten Hirten	Gemeindefest
08./ 09.07	Fr/Sa		TSV	TSV Gelände	Sportfest

turnen statt. Die Lehrkräfte der Schule hatten sich wieder tolle Stationen für die Schülerinnen und Schüler einfallen lassen, damit sich die Turnhalle in einen attraktiven Spielplatz verwandelte. Bei klettern, rutschen, balancieren, zielen, schaukeln und Geschicklichkeitsübungen konnten alle Sinne und Muskeln angesprochen und trainiert werden. Doch bevor die Kinder sich austoben konnten, wurden sie zuerst mit Musik und Tanz auf die außergewöhnliche Turnaktion vorbereitet. Anschließend luden acht verschiedene Stationen die Faschingsnarren ein, sich und ihr Können zu testen. Prinzessinnen, Cowboys, Superhelden und viele verschiedene Tiere nutzten die Gelegenheit, um sich ganz nach ihrem Geschmack zu bewegen. Mit viel Spaß und Freude

waren die Kinder am Werk und konnten nicht glauben, dass die Zeit wie im Fluge verging. Froh gelaunt wurde dann der Rückweg zur Schule angetreten. Diese Veranstaltung bietet einen schönen Ausklang und optimalen Übergang in die anschließenden Ferien. Wir hoffen es hat allen Spaß gemacht und freuen uns schon auf das nächste Jahr!

Ganztag an der Heinrich-Köhler-Schule – Abwechslungsreicher Alltag durch zahlreiche AG-Angebote

An jedem Mittag haben die Kinder die Möglichkeit an einer der zahlreichen AGs teilzunehmen. Regelmäßig können sich die Kinder eine AG aussuchen, an der sie für den nächsten Zeitraum teilnehmen möchten. Dabei haben sie die Auswahl zwischen einem Musik-Workshop des Badischen Konservatoriums, einem 90minütigen Sportangebot, der Schulgarten-AG, einem Filmprojekt, einer Deutschförderung in unserer Bücherei, einer Theater-Tanz-AG und einem Bionik-Projekt, in dem die Kinder Verpackungen und Flugkörper in der Natur untersuchen und mit einfachen Materialien selbst nachbauen. Außerdem können die Erstklässler auch die Englisch-AG besuchen.

Die AGs werden vor allem von engagierten Jugendbegleitern angeboten. Hier suchen wir stets nach interessierten Personen, die als Jugendbegleiter unser Programm erweitern helfen möchten.

TULLA-REALSCHULE KARLSRUHE
SCHULE MIT PROFIL

Kooperation mit Schulen fern und nah

Dass der Austausch zwischen Schulen beide Seiten enorm bereichert, zeigte sich wieder bei den drei Schulkooperationen in diesem Schuljahr.

Für eine neu Schulpartnerschaft wurden die ersten Bande auf eine sehr moderne Art geknüpft: Die Französisch-Schüler der neunten Klasse der Tulla-Realschule stellten sich im November 2015 in Form einer Videobotschaft vor und erhielten zu Beginn des neuen Jahres eine Videobotschaft aus dem Elsass zurück. Dies bildete die Grundlage für den Kontakt zu einer 9. Klasse (3ème) des „Collège Otfried" in Wissembourg. Dabei macht sich eine Besonderheit der Tulla-Realschule bezahlt: Sie bietet als einzige Realschule in Karlsruhe und Umgebung in der fünften Klasse neben Englisch auch Französisch als erste Fremdsprache an, sodass die deutschen Neuntklässler bereits sehr gute Französischkenntnisse haben.

Ende Januar war es dann so weit: Auf das virtuelle Kennenlernen folgte das erste

D-D Automobile & Service
KA-Rintheim
KRAFTFAHRZEUG GEWERBE
Meisterbetrieb der Kfz-Innung
D. Deligöz
• Täglich TÜV und AU im Haus
• Kfz-Reparaturen, Inspektionen aller Fabrikate
• Kfz-Unfallinstandsetzungen
• Kfz-Reifenservice, Verglasungen
• Kfz- An- und Verkauf
• Kfz- Hol- und Bringservice
Mannheimer Str. 62
Tel. 0721-69 53 38
Fax 0721-69 63 89
www.deligoez-automobile.de

GAWA
HEIZUNG
G SANITÄR
M BLECHNEREI
B ELEKTRO
H FLIESEN
Notdienst: Tel. 0171 / 650 19 11
• Sanitäre Installationen •
• Heizungsanlagen •
• Baublechnerei •
• Gasleitungsabdichtungen •
• Neubau · Sanierung · Planung · Ausführung •
• Fliesenarbeiten • Badkomplettlösungen •
76135 Karlsruhe Breite Str. 155
Kundendienst Mo-Fr 7-20 Uhr
Tel. (07 21) 9 821 821
Fax (07 21) 9 821 829
Internet: www.gawa-gmbh.de · e-mail: gawa-gmbh@gmx.de

C. Portabales GmbH
MALERFACHBETRIEB
Sophienstraße 56 • 76133 Karlsruhe • Tel. 0721 / 27364 • Fax 0721 / 24111
Internet: www.portabales.de • Email: info@portabales.de

Ein Ort, an dem Kindertraume Realität werden!
CITROËN
Autohaus BEIER
PEUGEOT
Autohaus Beier GmbH - Ostring 7 / Weinweg 20 - 76131 Karlsruhe
Citroën Telefon: 07 21 / 66 33 8 - 0 - Peugeot Telefon: 07 21 / 830 86 - 0
Filiale: Mörscher Strasse 17 - 76275 Ettlingen - Telefon: 0 72 43 / 93 92 00
www.autohaus-beier.de

Treffen vorort; der Besuch der Partnerschüler stand an und 22 Franzosen aus der Kooperationsschule im Elsass kamen zusammen mit ihren Lehrern zu Besuch an die Tulla-Realschule.
Im Vorfeld übernahmen die deutschen Schülerinnen und Schüler unter Leitung von Herrn Rieu die Organisierung des Tages: Sie schnürten Willkommensplakate, erstellten und befestigten Wegweiser und Türschilder in französischer Sprache und arbeiteten eine geführte Stadttour mit den Sehenswürdigkeiten (Schloss, Pyramide, botanischer Garten, Zoo etc.) auf Französisch aus.
Am 29. Januar wurden die Franzosen von den deutschen Schülern und dem Schulleiter, Herrn Rathgeb, herzlich begrüßt und einige Eisbrecher und Kommunikationsspiele wurden durchgeführt. Nach einem Rundgang durchs Schulhaus hospitierten die Austauschschüler zwei Stunden im Unterricht in verschiedenen Klassen. Dabei integrierten sich die Gäste sehr gut und es kamen von allen Seiten positive Rückmeldungen.
Nach einem regionalen Mittagessen ging es zur Stadttour, bei der Erinnerungsfotos entstanden und alle Schüler ihre Fremdsprache im praktischen Gebrauch anwenden konnten. Es war ein toller Tag mit vielen interessanten Gesprächen. Die Jugendlichen freuen sich schon auf den Gegenbesuch in Wissembourg im April oder Mai.

Ebenfalls Französisch war Ausgangspunkt bei der Kooperation mit der Grundschule Spöck: Bereits im Dezember empfing Frau Guéraiche mit ihren Sechstklässlern einige Viertklässler, die Dank Ihrer Lehrerin Frau Heinz so eng und herzlich mit der französischen Sprache verbunden und motiviert sind, dass sie – analog zur Kinder-Uni im universitären Rahmen – das Schnuppern in die weiterführende Schule sehr genossen und überraschend gut im Unterricht mitkamen. Der enge und engagierte Austausch zwischen den beiden Lehrkräften im Vorfeld zahlte sich für alle Kinder aus.
Im Februar kamen dann zwei Klassen des vierten Schuljahrs aus Karlsruhe-Hagsfeld zu Besuch und durften in verschiedenen Unterrichtsstunden der fünften und sechsten Klassen teilnehmen; Schwerpunkt waren dabei Französisch und Naturwissenschaftliches Arbeiten (NWA), das an der Realschule als Hauptfach einen wichtigen Stellenwert hat. Auch hier erwies sich die wertvolle Arbeit der Grundschulkollegen als gute Basis für ein konstruktives Miteinander. Die konkreten Erfahrungen des Alltags einer Realschule helfen den Kindern und ihren Familien, die Vorteile der Realschule zu erkennen und sich bewusst für diese Schulart zu entscheiden.

Kreatives Projekt im Kunstunterricht – Eigene Spielkarten für die TRS

Der Kunst-Kurs der neunten Klasse führte in den letzten Wochen unter Leitung von Frau Koppe das Projekt „work hard, play smart, create art“ durch. Aufgabe war es, ein eigenes Skatkartenblatt zu designen. Die Schülerinnen und Schüler entwickelten eigene Ideen und einigten sich auf das Thema „Universum“. Während

eines ganztägigen Projekttags zeichneten sie mit Softpastellkreiden auf schwarzem Karton viele Kartenmotive, von denen die besten neun ausgewählt wurden. Diese werden nun digital weiterverarbeitet und mit Unterstützung von Sponsoren wird das „TRS-Kartenspiel“ gedruckt. Parallel würdigt eine Ausstellung im Schulgebäude alle Arbeiten.

Waldorfkindergarten Karlsruhe und Wiegestube Sonnenschein

Tag der offenen Tür im Waldorfkindergarten Karlsruhe und Wiegestube Sonnenschein
Am Samstag, den 23. April 2016 14.00 bis 17.00 Uhr
Aufführung des Puppenspiels „Die wilden Schwäne“ um 14.30, 15.30, 16.30 Uhr
Weitere Aktionen:
Kaffee und Kuchen, Bastelstube, Büchertisch, Verkaufsstand mit Bastelwaren und selbstgemachtem Spielzeug in der Mannheimer Straße 65 in Karlsruhe-Rintheim.
Die Wiegestube Sonnenschein kann zwischen 15.00 und 17.00 Uhr in der Mannheimer Straße 51 besichtigt werden.

Evangelische Kirche

Zum Guten Hirten

Karwoche und Ostern
In der Karwoche feiern wir verschiedene Gottesdienste, die uns an das Leiden und

KLARE SACHE!
FENSTER, TÜREN, GLASTECHNIK VON SAND
Kompetente Beratung, eigene Produktion und Reparatur in bester Qualität
Glaserei Sand & Co. GmbH
Tel.: 0721 – 9 40 01 50
www.sand-glas.de
GLASEREI FENSTERBAU SAND

Kurse 2016 für Anfänger und Fortgeschrittene in Karlsruhe, Langensteinbach und Eggenstein
für Kinder, Jugendliche und speziell auch für Erwachsene/ Senioren (Rückenschwimmen) ohne Zuschauer
NEU: ▸ Behindertenschwimmen für Kinder und Jugendliche
▸ Froschkurse für Kinder ab 2 Jahren sowie
Berechtigungsscheine der Stadt Karlsruhe akzeptieren wir.
Schwimmschule Köhler ltd.
www.schwimmschule-koehler.de Info: ab 10.00 Uhr
Telefon: 0721 / 61 71 67
Fax: 0721 / 961 35 90
31°-Wasser

FERNSEH BECKER
• Verkauf
• Service
• Reparatur
Markenprofi
Inh. Günter Becker
Gerwigstraße 12
76131 Karlsruhe - Oststadt
Tel. 0721 / 663 664 0
E-mail: info@fernseh-becker.de
www.fernseh-becker.de
• Fernseh
• DVD
• Video
• Hifi
• Radio
• Zubehör

Garten + Landschaftspflege
D. Pizzarelli
Neuanlage • Umgestaltung • Japan Garten • Rollrasen
Ziergehölzeschnitt • Heckenschnitt • Pflasterarbeiten
Natursteinmauern • Baumfällung • Pflege
Ernststraße 90 • 76131 Karlsruhe
Fon 0721-815203 • Mobil 0171-3011429
www.gartengestaltung-pizzarelli.de

Sterben Jesu erinnern. Zu Beginn, am Palmsonntag, 20. März 10.00 Uhr steht ein Familiengottesdienst mit dem Kindergarten. Im Anschluss an den Gottesdienst laden die Kindergarteneltern herzlich ein zum Kirchcafé.
Am Gründonnerstag, 24. März feiern wir um 18.00 Uhr einen Gottesdienst in Erinnerung an das letzte Abendmahl Jesu. Am Karfreitag gestalten um 10.00 Uhr die Quersänger den Gottesdienst mit.
Die Auferstehung feiern wir in der Osternacht; sie beginnt am Karsamstag, 26. März um 20.30 Uhr; in diesem Gottesdienst feiern wir auch Tauferinnerung. Am Ostersonntag, 27. März feiern wir einen Festgottesdienst um 10.00 Uhr auch wieder mitgestaltet von den Quersängern.
Die Konfirmandengestalten dann am 17. April den Gottesdienst mit und werden eine Woche später, am 24. April in einem Festgottesdienst eingesegnet.

Herzliche Grüße
Ihr Eberhard Weber, Pfarrer

Kath. Kirche
St. Martin

Jugendkreuzweg
Am Freitag, den 18. März 2016 wird der ökumenische Kreuzweg der Jugend stattfinden. Um 18.00 Uhr ist Beginn in der Emmauskirche in der Waldstadt. Wir werden am Ende des Jugendkreuzweges in Bruder Klaus eine kleine Stärkung bekommen.

Fastenzeit und Ostern
Palmsonntag, 20.03.:
9.15 Uhr St. Bernhard und Bruder Klaus
11.00 Uhr St. Martin und St. Hedwig
Die Gottesdienste zu Palmsonntag in Bruder Klaus, St. Martin und St. Hedwig sind familiengerecht gestaltet.
Gründonnerstag, 24.03.:
20.00 Uhr in St. Martin und in St. Hedwig Feier des letzten Abendmahls mit Fußwaschung
Karfreitag, 25.04.:
11.00 Uhr Kinderkirche in Bruder Klaus
11.00 Uhr Kinderkreuzweg in St. Bernhard
11.00 Uhr Kinderkreuzweg in St. Hedwig
15.00 Uhr Karfreitagsliturgie in St. Hedwig. St. Martin und St. Bernhard
Osternacht, 26.03.:
20.30 Uhr in St. Hedwig (musikalisch mitgestaltet von CantaLauda) und St. Martin (mitgest. von der Männerschola St. Bernhard)
Ostersonntag, 27.03.:
9.15 Uhr feierliche Gottesdienste in Bruder Klaus und St. Bernhard (mit Kirchenchor)
11.00 Uhr feierliche Gottesdienste in St. Martin und St. Hedwig (mit Kirchenchor)
17.30 Uhr Ostervespern in St. Bernhard und St. Hedwig, musikalische Mitgestaltung durch die jeweilige Männerschola
Ostermontag, 28.03.:
11.00 Uhr Abenteuerlandgottesdienst; in der anderen Kirchen finden die Gottesdienste wie am Sonntag statt.

Erstkommunion
Am Wochenende des Weißen Sonntag feiern wir Erstkommunion. In den Gottesdiensten am Samstag, den 02.04. um 13.30 Uhr in St. Bernhard und St. Hedwig und am Sonntag, den 03.04. um 10.00

Wo bist du?

SANTIVO
MOBILE PFLEGE GMBH

Wir bieten dir einen Platz in unserem Verwaltungs-Team!

Wir brauchen dich für unser Büro. Und wenn du glaubst mit unserem Humor, unserem Qualitätsgedanken und unserem Miteinander mitzuhalten, dann ist es **deine Bewerbung auf die wir warten!**

24 Stunden für Sie da | Eric Rebholz & Stefan Ruppelt | www.santivo.net

Direktwahl: 20 12 712

Königsberger Str. 2h - 76139 Karlsruhe
In der Ladenzeile

Uhr in St. Martin und um 11.00 Uhr in St. Hedwig gehen die Mädchen und Jungen, die sich seit Beginn des Advents vorbereiten, zur ersten mal zur Kommunion.

Gottesdienste für Familien:
Wir laden alle zu den Familiengottesdiensten in unsere Kirchen ein.
20.03. Palmsonntag in allen Kirchen
28.03. 11.00 Uhr
Abenteuerlandgottesdienst in St. Martin
10.04. 11.00 Uhr
Familiengottesdienst in St. Hedwig
17.04. 11.00 Uhr
Abenteuerlandgottesdienst in St. Martin
24.04. 9.15 Uhr
Familiengottesdienst Bruder Klaus
01.05. 11.00 Uhr
Familiengottesdienst in St. Hedwig
01.05. 15.00 Uhr
Kinderkirche und anschl. Fest in Bruder Klaus
08.05. 11.00 Uhr
Abenteuerlandgottesdienst in St. Martin

TSV Rintheim

Tennis beim TSV Rintheim oder Was hat mein Kind vom Tennisspielen?
Mal abgesehen davon, dass Tennis die Muskulatur kräftigt und die Ausdauer trainiert – also rundum fit macht – verbessert regelmäßiges Tennisspielen auch die motorischen Fähigkeiten Ihres Kindes. Es wird zunehmend beweglicher und bekommt ein besseres Körpergefühl. Beim Tennis werden auch die Konzentrations-und Reaktionsfähigkeit geschult.
Da Tennis eine Individualsportart ist, lernt Ihr Kind auch, dass es für seine Erfolge und Niederlagen selbst verantwortlich ist. Eine wichtige Lektion ist zudem, stets an seine Grenzen und darüber hinaus zu gehen, Punktverluste schnell wegzustecken und immer wieder neu anzugreifen. Der Ehrgeiz den Ihr Kind beim Tennis entwickelt, wird ihm auch außerhalb des Sports zu Gute kommen.

Ab welchem Alter können Kinder Tennis spielen?
Auch beim Tennis gilt: Je früher mit dem Sport begonnen wird, desto leichter fällt es, ihn zu lernen.

Tennis in der Tennisabteilung des TSV Rintheim
Kindergartenkinder werden beim TSV Rintheim spielerisch in Bambini-Kursen trainiert. Ziel ist es, den Kindern in diesem jungen Alter den Spaß am Sport und ein grundsätzliches Ballgefühl zu vermitteln. Dafür werden kindgerechte kleine Schläger und weiche Bälle benutzt. Wir haben eine Schlägerbörse, in der jedes Anfängerkind den passenden Schläger für fast umsonst ausleihen kann.
Für Kinder ab sieben Jahre haben wir Kleingruppen mit maximal fünf Kindern.
In der Tennisabteilung des TSV Rintheim kommt auch das Gruppenerlebnis nicht zu kurz, denn es gibt Mannschaftsspiele, beliebte Ferientenniscamps und tolle Kinderturniere. Dort lernen die Kinder neben dem richtigen Miteinander, dass nicht nur die Tennisregeln im Leben wichtig sind.
Wer jetzt Interesse hat meldet sich bei Lutz May (Tennistrainer des TSV Rintheim) unter lutze.may@gmx.de und macht ein Probetraining aus.
Alle Erwachsenen und Kinder können sich auch jetzt schon mal den 23. April 2016 vormerken. Auf den Freitennisplät-

• Reparaturen
• Rollläden
• Jalousien

rolladen strecker

• Plissee
• Markisen
• Fenster

Service mit ♥

Rolladen Strecker GmbH
Tel.: 0721-23179 • Fax: 0721-21377
info@rolladen-strecker.de
www.rolladen-strecker.de

Metallbau

Vertikal_Horizontal_Diagonal

MB
Matthias Baumstark GmbH

in Glas, in Aluminium, in Stahl_wir gestalten, entwerfen, fertigen, montieren, warten, reparieren_ in Zusammenarbeit mit Markenhersteller für Beschläge wie Dorma_Brandschutzelemente, Fassaden, Türen, Fenster, Glas-Dächer_Besuchen Sie uns in KA-Durlach im Killisfeld, Wachhausstraße 39 Fon 0721/9 62 54-0_info@baumstark.de_www.baumstark.de

echt Baumstark.

dröse-design.de

Blumen Flum
Blumenwerkstatt

Inh. Andreas Flum / Friedhofsgärtnerei und Blumenwerkstatt

Termine nur nach Vereinbarung

Blumenwerkstatt
Telefon 0721-687128
Telefax 0721-684789
blumenwerkstatt@blumen-flum-karlsruhe.de
Blumen nur unter Vorbestellung

Friedhofsgärtnerei und Verwaltung
Lachenweg 1
76139 Karlsruhe
Telefon 0721-688361
Telefax 0721-678040
info@blumen-flum-karlsruhe.de

www.blumen-flum-karlsruhe.de

Blumensträuße
Hochzeitsfloristik
Trauerfloristik
Bukett und Sargdekoration
Moderne Kränze und Gestecke

Dauergrabpflege-Verträge in Zusammenarbeit mit der Genossenschaft Badischer Friedhofsgärtner
Karlsruher Hauptfriedhof und Stadtteilfriedhöfe Rintheim und Hagsfeld, sowie Stutensee-Blankenloch, Eggenstein und Leopoldshafen
Friedrichstal und Spöck

zen des TSV Rintheim wird im Rahmen eines Aktionstages kostenloses Schnuppertraining für Jung und Alt angeboten.
Zusätzlich bietet die Tennisabteilung des TSV Rintheim auch Anfängerkurse für Erwachsene (kein Hexenwerk), Mannschaftsspiele, Einzeltraining, Spaß und Geselligkeit an. Probieren Sie es aus – Tennis ist auch als Familiensport für nahezu jedes Alter eine tolle Sache!
Auch dieses Jahr bietet das Trainerteam um Lutz May wieder zwei Tenniscamps in den Sommerferien an!
Vom 1.-5. August 2016 sowie vom 8.-12. August 2016 stehen auf der Anlage wieder Tennis, Training, Spaß und viel Abwechslung an!
Jeweils von 9-16 Uhr werden bei hoffentlich sommerlichen Temperaturen Vorhand, Rückhand, Aufschlag, Rückschlag und Flugball trainiert. Jeden Morgen gibt es ein „Aufwärmprogramm" mit Koordinationstraining oder Ballspielen.
In den „Rintheimer Stuben" wird ein leckeres Mittagessen eingenommen; Durst, der kleine Hunger zwischendurch, können an bereitgestellten Getränken und frischem Obst gestillt werden.
Infos zu allen Aktivitäten finden Sie zudem unter: www.tsv-rintheim.de, Fragen zum Training, Anmeldungen, etc. bitte an Simone Kurbel:
simone.kurbel@tennis.tsv-rintheim.de

Stefan Schwarzwälder

Obst- und Gartenbauverein Ka-Rintheim e.V.

Rückblick über unsere Aktivitäten:
Zur diesjährigen Jahreshauptversammlung am Freitag, 19.2.16 trafen sich 68 Mitglieder im TSV-Clubhaus. Der erste

Nachruf
Wir mussten Abschied nehmen von unserem Mitglied
Herrn Dr. Oskar Trinks
Er wird uns unvergessen bleiben. Unser Mitgefühl gilt seinen Angehörigen.

Vorsitzende, Wolfgang Herr begrüßte die Anwesenden – auch neue Vereinsmitglieder konnten begrüßt werden – und nahm die Totenehrung vor. Es folgte ein kurzer Rückblick auf die Veranstaltungen im letzten Jahr. Kassier Wolfram Schwarzwälder gab einen Einblick in die finanzielle Situation des Vereins. Die Kassenprüfer bescheinigten eine gute Kassenführung und die Verwaltung wurde auf Antrag entlastet. Das geplante Jahresprogramm wurde angesprochen. Danach gab der stellvertretende Zoodirektor Dr. Clemens Becker, als Gastsredner einen Ausblick auf die Zukunft des Zoos Karlsruhe und das Aufforstungsprojekt in Ecuador mit toller Power-Bildpräsentation.
Der Antrag der Vorstandschaft, bezüglich der Reduzierung des Vereinsvermögens, wegen des drohenden Verlustes der Gemeinnützigkeit, wurde von den Mitgliedern einstimmig befürwortet.
Die Verteilung eines Blumengrußes an die Anwesenden rundete den Abend ab.

Unsere Veranstaltungstermine 2016 zum vormerken:

- **Samstag, 11. Juni**, Tagesausflug zum Rosengarten nach Zweibrücken
- vom **4.-8. Juli** Mehrtagesreise nach Wien
- **Freitag, 2. September**, 14.30 Uhr, Zoobesuch
- **Freitag, 7. Oktober** – Halbtagesausflug zum Kloster Maulbronn
- **Donnerstag, 8. Dezember**, 18.30 Uhr Weihnachtsfeier

Osteopathie Kurbel
Praxis für Osteopathie
und Sport-Osteopathie
Simone Kurbel
Heilpraktikerin, Osteopathin
www.osteopathie-kurbel.de
Mannheimer Str. 63, Karlsruhe
Telefon 0721/62 38 98 84
Termine nach Vereinbarung

Steinbach
Floristik & Friedhofsgärtnerei seit 1889
Haid & Neu Strasse 36b
76131 Karlsruhe
Tel. 0721 / 69 81 10
www.steinbach-floristik.de
- Floristik für alle Anlässe
- Grab- & Dauergrabpflege
- Trauerfloristik
- Hochzeitsfloristik
- Dekorationsartikel

Zum Geburtstag gratulieren wir ganz herzlich:

02.05. Gerhardt. Siegfried (81 Jahre).
04.05. Deufel, Alfred (81 Jahre)
05.05. Braun, Gerhard (90 Jahre)
07.05. Lang, Hanna-Lore (94 Jahre)
12.05. Linder Helga (81 Jahre)
31.05. Wschiansky, Peter (75 Jahre)
31.05. Bernion, Walter (81 Jahre)
02.06. Daubner, Gisela (75 Jahre)
03.06. Hestermann, Gerd (82 Jahre)
08.06. Perino, Birgit (60 Jahre)
11.06. Schweizerhof, Ingeborg (81 Jahre)
21.06. Wagner, Gisela (70 Jahre)
29.06. Stoll, Waltraud (87 Jahre)

Auch gratulieren wir allen ungenannten Jubilaren zu ihrem Ehrentag und wünschen Glück und Erfolg sowie Gesundheit und persönliches Wohlergehen im Kreise der Familie. *Ihre Rosi Herr*

1. RCC „die Sandhasen" 1971 e.V.

Kampagne 2015/2016

Eine spannende und erfolgreiche Faschingskampagne ging am 10.02.2016 zu Ende. Nach unserem Eröffnungsball im November 2015, folgte am 06.02.2016 unser Faschingsball zum 44-jährigen Jubiläum. Schon Wochen im Voraus war dieser ausverkauft. Mit Spannung wurden Tänze unserer 5 Garden und die externen Acts, wie die Odama Katzbachgugga, das Gesangsensemble aus Graben-Neudorf, der Narr vom Narrenbrunnen, unsere Eigengewächse „die 2 Diven aus Rintheim" und das „Duo Inflagranti" vom Herxemer Wind e.V. erwartet. Nach dem Programm war der Abend noch nicht zu Ende und man amüsierte sich in der Sandhasen-Bar oder legte ein paar gekonnte Tanzschritte aufs Parkett. Eine fantastische Stimmung in der Halle machte den Abend perfekt.

Sonntags hielten sich die Sandhasen auf den Ansturm der Kinder aus Rintheim und Umgebung bereit. Der Kinderfasching stand vor der Tür. Neben Garde- und Showtänzen konnten sich die Kids mit unseren Clowns „Hipo und Bipo" in verschiedenen Spielen beweisen. Belohnt wurden sie mit reichlich Süßigkeiten.

Der Rosenmontagsumzug in Ettlingen stand etwas auf der Kippe, da das Wetter uns einen Strich durch die Rechnung ma-

chen wollte. Aber närrische Sandhasen kann nichts aufhalten und so wurde auch bei etwas nassem und windigem Wetter Bonbons geworfen. Den Umzug in Karlsruhe am Faschingsdienstag wollte uns der Wettergott auch zunichte machen. Von früh bis spät gab es immer wieder kleinere Regenfälle und der Wind blies uns um die Ohren. Rosa, weiße und braune Häschen hoppelten trotzdem durch die Karlsruher Innenstadt und verbreiteten gute Laune.

Wer gedacht hat am Aschermittwoch wäre alles vorbei, der kennt die Sandhasen schlecht. Am 13.02.2016 fuhr unsere Mannschaft mit der Hottscheck-Narrenzunft Grötzingen nach Zürich, um die Schweiz unsicher zu machen.

Wir bedanken uns bei allen Freunden und Gönnern des Vereins. Wir hoffen, Ihr habt euch auch in diesem Jahr wieder wohl gefühlt! Ein besonderer Dank gilt außerdem allen Helferinnen und Helfern vor und hinter der Bühne!

Termine 2016
19.03.2016
Männerballettturnier beim KCP:
Teilnahme unserer Taktlosen
18-19.06.2016
Sommerfest mit LIVE BAND
„CoverBand Full House“
12.11.2016
Eröffnungsball

Kleintierzuchtverein C 163

Liebe Rintheimer Mitbürgerinnen und Mitbürger,
am 12. und 13. Dez. 2015 fand im Kleintierzuchtverein Durlach Aue die Kreiskaninchenschau statt.
Mit einem Meldeergebnis von 210 Tieren bei den Senioren und 36 Tieren bei der Jugend boten die Rassekaninchenzüchter den Besuchern einen kleinen Einblick in ihr schönes Hobby. Sowohl Gerhard Künner mit seiner Rasse Rote Neuseeländer (385 Pkt.) als auch Günther Erb mit Sachsengold (383,5 Pkt.) konnten sich über den Preis der Kreismeister freuen und wurden mit einem Pokal geehrt.
Die 47. Bad. Landes-Rassekaninchenschau wurde am 23. und 24. Januar auf dem Messegelände Offenburg ausgetragen. Mit 383 und 384,5 Pkt. für G. Künner und 382,5 Pkt. für G. Erb wurde ein gutes Ergebnis erzielt, auch wenn es zum jeweiligen Landesmeister nicht ganz gereicht hat. Für das laufende Zuchtjahr wünschen wir unseren beiden Züchtern viel Erfolg.
Zu runden Geburtstagen gratulieren wir recht herzlich und wünschen Glück und Gesundheit für das neue Lebensjahr:

Leo Endres	85 Jahre am 31.03.
Wolfgang Reif	65 Jahre am 28.04.

Rintheimer Feld – Gut versorgt daheim

„Gut versorgt daheim“ lebt vom ehrenamtlichen Engagement
Das Projekt **„Gut versorgt daheim – selbstbestimmt Wohnen ohne Betreuungspauschale im Rintheimer Feld“**, das die VOLKSWOHNUNG und die AWO

Karlsruhe gemeinnützige GmbH gemeinsam im Jahr 2012 realisiert haben, ist ein voller Erfolg. „Wir wollen in Zukunft das Miteinander im Quartier intensivieren, die Angebote ausweiten und freuen uns auf eine gute Zusammenarbeit mit dem Bürgerverein Rintheim“, betonte Clarissa Simon, Prokuristin der AWO Karlsruhe in ihrer Präsentation beim Neujahrsempfang des Bürgervereins.

Wesentlicher Bestandteil des Leuchtturmprojekts **„Gut versorgt daheim“ sind die vier barrierefreien Wohnungen im Rintheimer Feld der VOLKSWOHNUN**G. Das Angebot richtet sich an Menschen, die einen erhöhten Pflegebedarf haben, aber weiterhin in vertrauter Umgebung leben möchten. Versorgung, Betreuung und Pflege sind eine gute Medizin und gegenseitige Hilfe und Vertrauen helfen gegen Einsamkeit und Isolation. Der ambulante Dienst der AWO Karlsruhe steht den Bewohnerinnen und Bewohnern mit einer 24-Stunden-Versorgung im Rintheimer Feld zur Seite und sorgt so dafür, dass passgenaue Hilfen dort ankommen, wo sie am meisten benötigt werden.

An die Pflegewohnungen gekoppelt sind noch weitere attraktive Beratungsleistungen der AWO.

Dazu gehören: eine Rund-um-die-Uhr-Präsenz vor Ort und ein vielschichtiges Unterstützungsangebot, das von Leistungen im Rahmen der Kranken- und Pflegeversicherung über hauswirtschaftliche Dienstleistungen sowie Leistungen im Rahmen der Eingliederungshilfe bis hin zu Familienpflege reicht. Die Bewohnerinnen und Bewohner können sich auf ein engagiertes und qualifiziertes Team verlassen, das aus sozialpädagogischen Fachkräften, Pflegefachkräften, Pflegehilfskräften, hauswirtschaftlichen Mitarbeiterinnen und Mitarbeitern und Helferinnen und Helfern besteht. Ein weiterer Pluspunkt ist die Gästewohnung. Diese können Besucherinnen und Besucher nutzen, aber auch Menschen, die zum Beispiel für eine Übergangszeit eine Krankenhausnachsorge benötigen.

Das Wohn-Café ist das Herzstück des Projekts „Gut versorgt daheim“ und hat sich zum aktiven und lebendigen Mittelpunkt des Rintheimer Feldes entwickelt. Es ist der ideale Ort, um neue Bekanntschaften zu finden, neue Freundschaften zu schließen, gemeinsam zu kochen und zu essen sowie vielfältige Aktivitäten und nachbarschaftliche Hilfen zu organisieren. In dem ganztägig geöffneten Café bietet die AWO Karlsruhe täglich einen Mittagstisch an, der von Ehrenamtlichen unterstützt wird, Veranstaltungen wie Gymnastikangebote, jahreszeitliche Feiern, Kaffeenachmittage, Sonntagsbrunch runden das Angebot ab.

Bei „Gut versorgt daheim“ sind ehrenamtlich engagierte Menschen für andere da und übernehmen Verantwortung: in der Küche, bei der Hausaufgabenbetreuung, beim Einkaufsservice oder Besuchsdienst. „Für den Ausbau der Angebote des Wohn-Cafés sind ehrenamtliche Helferinnen und Helfer, die mit Eigeninitiati-

ve selbstentwickelte und selbstgestaltete Angebote durchführen, immer willkommen", so Clarissa Simon.
Weitere Informationen erhalten Sie bei Marion Adam, Quartiersmanagerin, unter der Telefonnummer: 0721 62739590 und auf: www.awo-karlsruhe.de

Clarissa Simon

Veranstaltungen März/April 2016
im Wohn-Café, Heilbronner Straße 22
Sonntag, 20.03.2015:
14.30-17.30 Uhr Sonntagskaffee mit Spielangeboten und selbstgebackenem Kuchen
Mittwoch, 23.03.2016:
ab 13.30 Uhr Spielenachmittag (Bingo)
Donnerstag, 07.04.2016:
ab 12.00 Uhr im Rintheimer Feld
Pizza-Tag für Feinschmecker
Sonntag, 10.04.2016:
14.30-17.30 Uhr Sonntagskaffee mit Spielangeboten und selbstgebackenem Kuchen
Mittwoch, 13.04.2016:
ab 13.30 Uhr Spielenachmittag (Bingo)
Sonntag, 24.04.2016:
14.30-17.30 Uhr Sonntagskaffee mit Spielangeboten und selbstgebackenem Kuchen
Mittwoch, 27.04.2016:
ab 13.30 Uhr Spielenachmittag (Bingo)
Jeden Donnerstag:
Schongymnastik mit Herrn Jäger
15.00-16.00 Uhr in der Heilbronner Str. 24
pro Termin 3,– € (Fortlaufender Kurs)
Für Fragen und Anregungen stehen wir Ihnen gerne zur Verfügung. Kommen Sie persönlich im Wohn-Café vorbei. Sie erreichen uns unter der Tel.: 6273959-12/13, per E-Mail: m.adam@awo-karlsruhe.de

SSC Karlsruhe

1. Herren Volleyball – eine tolle Erfolgsstory: Grandioser Sieg gegen „Mimmis"! Nach einer super Leistung bleibt das Team zuhause weiter ungeschlagen. Die SSC „1" Herren-Mannschaft konnte den TSV Mimmenhausen nach einem spannenden Spiel mit 3:0 bezwingen. Angeheizt wurde das Duell von 480 Zuschauern. Damit wurde ein neuer Besucherrekord im OHG erreicht! Nun sind es nur noch 4 Punkte, die den SSC vom Tabellenersten trennen! Das wird bis zum Saisonende noch 2 weitere interessante Heimspiele im OHG geben!!

SSC-Synchronschwimmen: Die 14-jährige Pia Sarnes vom SSC Karlsruhe qualifizierte sich im November 2015 als jüngster Jahrgang für die Jugendnationalmannschaft im Synchronschwimmen des Deutschen Schwimmverbandes. Am 1. Februarwochenende hatte sie ihren ersten Wettkampf – die German Open – und direkt großen Erfolg, Beim Start in der Disziplin „Freie Kür Kombination" gewann das deutsche Team um Pia Sarnes Gold. In diesem Jahr warten noch weitere internationale Wettkämpfe, wie

PRESSE-SHOP REISCH

Karlsruher Str. 42 ▪ 76139 Karlsruhe-Hagsfeld ▪ Telefon 0721 / 67 01 08

Toto-Lotto ▪ Tabakwaren ▪ Zeitschriften ▪ Grußkarten ▪ Schreibwaren
Tee und Geschenkartikel ▪ Handykarten ▪ Druckerpatronen
Bastelabteilung ▪ Spielwaren

Öffnungszeiten: 7.30 – 12.30 Uhr + 14.30 – 18.00 Uhr
Samstag: 7.30 – 12.30 Uhr ▪ Montag 7.30 – 12.00 Uhr

Wir freuen uns auf Ihren Besuch !

Wir wünschen unseren Kunden ein schönes Osterfest.

Malerfachbetrieb

Ausführung sämtlicher:
- *Maler- und Tapezierarbeiten*
- *Fußbodenverlegearbeiten*
- *Wärmedämmverbundsysteme*
- *Diverse Spachtelarbeiten*

Essig

Degenfeldstraße 13-15 • 76131 Karlsruhe
Tel. (0721) 69 19 74 • Fax (0721) 6 63 54 61
info@maleressig.de • www.maleressig.de

WERTBAU Ihr Wunschfenster
Haustüren · Fenster
Glas- & Fensterreparaturen
... und Sie haben den Durchblick!
Simon GmbH
☎ 07 21/971 22 83
www.simongmbh.de
SIMON TÜREN & FENSTER

24h service
Druckluft
Hochdruck
Atemluft
Vakuum
Service
Druckluft für alle Branchen
Ehlgötz Kompressoren & Motoren GmbH
Printzstraße 11
76139 Karlsruhe
☎ 0721 62354-0
🖷 0721 62354-20
info@ehlgoetz.de
www.ehlgoetz.de
EHLGÖTZ KOMPRESSOREN

Traumbäder von
Robert Kopf
Sanitär · Baublechnerei · Heizung
Rintheimer Hauptstr. 44 • KA
Fon: 07 21 - 9 62 38 88
www.kopf-haustechnik.de

Bezirksleiter **Josef Dering**

LBS
Ihr Baufinanzierer!
LBS-Beratungsstelle, Siegfried-Kühn-Str. 4, 76135 Karlsruhe
Tel. 0721 91326-39, Josef.Dering@LBS-BW.de
Sparkassen-Finanzgruppe · www.LBS-BW.de
Wir geben Ihrer Zukunft ein Zuhause.

die Jugendeuropameisterschaft, auf die Schwimmerin vom SSC Karlsruhe, die bei Pia Wolf trainiert.

Wildschweine zerstören Rasenflächen und Tennisplätze: Trotz der hohen Investitionen für einen neuen Wildschweinzaun im Süden des SSC-Geländes, verwüsteten mehrere Rotten von 20 bis 25 Tieren die SSC-Rasenfelder großflächig. Der Zugang der Tiere erfolgte u.a. über die Straßen in unmittelbarer Nähe des Wohngebietes. Dem SSC entstand ein hoher Schaden. Die Aufwendungen für einen Bauzaun für drei Monate um das Gelände herum, belasten die Vereinskasse zusätzlich. Weiter droht das Ende der schönen offenen SSC-Anlage im Traugott-Bender-Sportpark durch feste Zäune, die erneut die Vereinskasse belasten werden.

Basketball: Die 1. Damen der SSC-Basketballabteilung sind auf dem Weg in die Regionalliga kaum noch zu stoppen. Das bislang ungeschlagene Team von Reinhard Stark und Viktor Kisser muss eigentlich „nur" noch ihr Auswärtsspiel gegen die SG Mannheim gewinnen, um in der nächsten Saison, nach einigen Jahren der Abstinenz, wieder in der dritten Liga auf Korbjagd gehen zu können. Auch bei einer Niederlage könnten die SSC-Damen den Aufstieg aus eigener Kraft schaffen, da Mannheim bereits zweimal verloren hat. Der Vorsprung vor dem Dritten TS Durlach ist bereits so groß, dass die Turnerschaft bei der Vergabe um die Meisterschaft bzw. des Aufstiegs keine Rolle mehr spielen wird. Auch hier gibt es noch interessante Heimspiele im OHG!!

Die U14-1 männlich schloss die Jugendoberliga Baden punktgleich mit dem USC Freiburg an der Tabellenspitze ab und spielt nun zum dritten Mal in Folge in der Play-Off-Runde um die Baden-Württembergische Meisterschaft.

Aber auch weitere Mannschaften haben gute Ergebnisse erzielt – siehe Homepage der Basketballabteilung.

Frisbee Nebensaison „In den Hallen": Am 9. und 10. Januar fand in der Halle SSC-21 das Freestyle Frisbee Turnier „In den Hallen" statt. Dass Turnier wurde von der Frisbee Abteilung des SSC organisiert und ist als erstes Frisbee Turnier des Jahres der Auftakt der Saison 2016. Es ist allerdings ein sogenanntes Hut-Turnier, bei dem die Paarungen der Teams aus einem Hut gezogen werden. Den Teams bleibt folglich nur sehr wenig Zeit sich auf ihre Läufe vorzubereiten, was die Atmosphäre des Turniers auflockert und den Spaß am miteinander spielen in den Vordergrund stellt. Stimmung und Erfolg waren hervorragend!

Frühsport im Sportpark: Ein Tipp für die guten Vorsätze im Neuen Jahr – Starte den Tag und die ganze Woche an der frischen Luft beim Frühsport im Sportpark! Das abwechslungsreiche Programm beinhaltet: Allgemeines Kraftausdauertraining – Kräftigung der stabilisierenden Muskulatur – Verbesserung der Koordinationsfähigkeit und Beweglichkeitstraining. Jeden Montag von 8.30 eine gute Stunde bei Übungsleiterin Hana Völkel.

Weitere Einzelheiten – und viele andere hervorzuhebende Sportleistungen, für die hier kein Platz mehr ist – finden Sie wie immer auf den Homepage-Seiten des SSC – www.ssc-karlsruhe.de – unter „Aktuelles", wie auch auf „Bildergalerien" – sowie unter „Sport-Angebote". Sie können sich aber auch direkt schlau machen und beraten lassen auf der SSC-Geschäftsstelle und unter Tel. 0721-96722-0.

M. Chaussette

www.wynot.de

MEINE ENERGIE.
Ökostrom. Natürlich.

- **100 % aus erneuerbaren Energien**
- **ok power und TÜV NORD zertifiziert**

Ökostromtarif NatuR – jetzt abschließen und einen wichtigen Beitrag zum Klimaschutz leisten! Infos unter 0800 200 300 6.

Karlsruhe macht mit. Natürlich.

Mehr Informationen zum Ökostrom NatuR finden Sie hier.

STADTWERKE KARLSRUHE
VERSORGUNG MIT VERANTWORTUNG

www.energie-fuer-karlsruhe.de

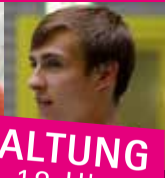

INFOVERANSTALTUNG
28. April 2016 | 18 Uhr

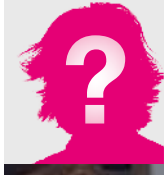

KREATIVE KÖPFE KREATIVE SCHULE

Der bessere Weg zum Abitur oder Fachhochschulreife mit Beruf:
Lernen, was Spaß macht!

- Priv. **Technisches Gymnasium**
  Profil Gestaltungs- und Medientechnik, Neigungszug Journalismus oder Bildende Kunst

- Priv. **Berufskolleg für Produkt-Design**
- Priv. **Berufskolleg für Medien-Design | Technische Dokumentation**
- Priv. **Berufskolleg für Grafik-Design**

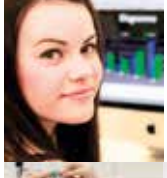

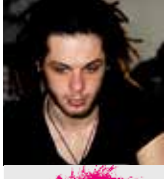

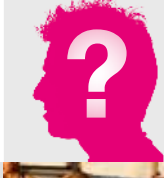

Erbprinzenstr. 27 | Eingang Bürgerstraße | 76133 Karlsruhe
Fon: (0721) 180 54 09-0 | karlsruhe@akademie-bw.de | www.akademie-bw.de
www.facebook.com/Akademie.fuer.Kommunikation.Karlsruhe

Akademie für Kommunikation
in Baden-Württemberg

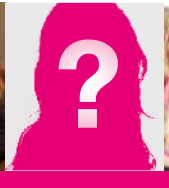

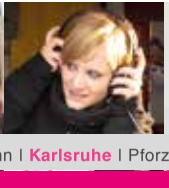
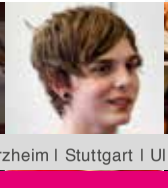

Mannheim | Heilbronn | **Karlsruhe** | Pforzheim | Stuttgart | Ulm | Freiburg